BİRLEŞİM GRUP ENERJİ YATIRIMLARI A.Ş.
01.01.2026-30.09.2026
DÖNEMİ FAALİYET RAPORU

İÇİNDEKİLER

1. Şirket Hakkında Bilgiler 2
2. Şirketin Sermaye ve Ortaklık Yapısı 2
3. Şirketin Doğrudan veya Dolaylı İştirakleri, Bağlı Ortaklıkları ve Pay Oranlarına İlişkin Bilgiler 3
4. Yönetim Kurulu, Görevleri, Komiteleri, Üst Düzey Yöneticileri ve Personel Sayısı İle İlgili Bilgiler 3
5. Organizasyon Şeması 7
6. Yönetim Organı Üyeleri İle Üst Düzey Yöneticilere Sağlanan Mali Haklar 7
7. Araştırma ve Geliştirme Faaliyetleri 7
8. Faaliyetler ve Faaliyetlere İlişkin Önemli Gelişmeler 8
9. Finansal Durum 11
10. Kâr Payı Dağıtım Politikası 12
11. Riskler ve Yönetim Organının Değerlendirilmesi 12
12. Diğer Hususlar 13
13. Kurumsal Yönetim Uyum Beyanı 14

1. Şirket Hakkında Bilgiler

Birleşim Grup Enerji Yatırımları A.Ş., yenilenebilir enerji sektöründe faaliyet göstermektedir. Faaliyetleri kapsamında güneş, rüzgâr, yağmur, gelgitler, dalgalar, hidroelektrik, hidrojen, biyokütle ve jeotermal ısı gibi yenilenebilir kaynaklara dayalı elektrik üretimi ve Araştırma, Geliştirme ve Tasarım ("AR-GE") ile benzeri faaliyetlerde bulunan şirketler kurulması veya bu tip şirketlere yatırım yapılması bulunmaktadır. Halihazırda Şirket'in fiili faaliyet konusu, yasal mevzuat uyarınca, bağlı ortaklıkları vasıtasıyla güneş ve rüzgâr enerjisine dayalı elektrik enerjisi üretimi ve ticaretidir.

Faaliyet Raporunun Ait Olduğu Dönem: 01.01.2026 – 30.09.2026

Ticaret sicili numarası: 157538-0

Merkez Adresi: Dudullu OSB Mah. 1.Cad. Birleşim Grup No:3/1 34775 Ümraniye –İSTANBUL

İnternet Sitesi Adresi: www.birlesimgrupenerji.com

Telefon ve Faks Numaraları:
T:+90 216 499 49 59
F:+90 216 499 49 60

E-posta adresi
info@birlesimgrupenerji.com

2. Şirket'in Sermaye ve Ortaklık Yapısı

Şirket'in çıkarılmış sermayesinin 500.000.000 TL'den 577.000.000TL'ye arttırılması nedeniyle ihraç edilen toplam 77.000.000 TL ve ortak satışı olarak 38.500.000 TL olmak üzere toplamda 115.500.000 TL nominal değerli paylar, 12,14 TL satış fiyatından, 28-29-30.01.2025 tarihinde halka arz edilmiş olup, Şirketimiz payları 05.02.2025 tarihinden itibaren Borsa İstanbul'da Ana Pazar'da işlem görmeye başlamıştır. Şirketin kayıtlı sermaye tavanı 700.000.000 TL, çıkarılmış sermayesi 577.000.000 TL'dir.

Ortaklık Yapısı (30.09.2026)

Ortaklar	Pay Oranı (%)	Pay Tutarı (TL)
Mesut Altan	33,49	193.250.000
İdris Çakır	33,49	193.250.000
Diğer	33,02	190.500.000
Toplam	**100,00**	**577.000.000**

İmtiyazlı Paylara İlişkin Bilgiler:

Ortaklar	Grubu	Pay Tutarı (TL)
Mesut Altan	A	42.500.000
İdris Çakır	A	42.500.000
Toplam		**85.000.000**

Şirket esas sözleşmesine göre A grubu paylar, Yönetim Kurulu'na aday gösterme ve genel kurulda pay başına 5 (beş) adet oy imtiyazına sahiptir.

3. Şirket'in Doğrudan veya Dolaylı İştirakleri, Bağlı Ortaklıkları ve Pay Oranlarına İlişkin Bilgiler

Bağlı Ortaklık Unvanı	Sermayesi (TL)	Pay Oranı (%)	Faaliyet Konusu
Edikli Ges Enerji A.Ş.	10.000.000	100	Güneş Enerjisinden elde edilen elektrik üretim ve satışı.
Uluder Elektrik Üretim A.Ş.	25.000.000	100	Güneş Enerjisinden elde edilen elektrik üretim ve satışı.
Gülbahar Elektrik Üretim A.Ş.	15.000.000	100	Güneş Enerjisinden elde edilen elektrik üretim ve satışı.
Zen Enerji A.Ş.*	460.500.000	100	Güneş Enerjisinden elde edilen elektrik üretim ve satışı.
Menekşe Yenilenebilir Enerji ve Elektrik Üretim A.Ş.	45.000.000	100	Rüzgar Enerjisinden elde edilen elektrik üretim ve satışı.

Zen Enerji A.Ş.'nin %100'üne sahip olduğu 12 adet GES santrali mevcuttur.

4. Yönetim Kurulu, Görevleri, Komiteleri, Üst Düzey Yöneticileri ve Personel Sayısı İle İlgili Bilgiler

Şirket'in 28.04.2026 tarihinde yapılan Olağan Genel Kurul toplantısında belirlenen Yönetim Kurulu yapısına ilişkin bilgiler aşağıda verilmektedir.

Adı/Soyadı	Görevi	Görev Başlangıç Tarihi	Görev Bitiş Tarihi
Mesut ALTAN	Yönetim Kurulu Başkanı	28.04.2026	28.04.2029
İdris ÇAKIR	Yönetim Kurulu Başkan Vekili	28.04.2026	28.04.2029
Levent GÜLBAHAR	Üye	28.04.2026	28.04.2029
R. Alev DUMANLI	Bağımsız Üye	28.04.2026	28.04.2029
Şener OKTİK	Bağımsız Üye	28.04.2026	28.04.2029

Yönetim Kurulu Üyelerinin Özgeçmişleri

Mesut ALTAN

Yönetim Kurulu Başkanı

Mesut Altan, 1995 yılında Yıldız Teknik Üniversitesi Makina Mühendisliği Bölümü'nden mezun olmuştur. Kariyerinin 1995-2002 yılları arasında Cantes Klima'da Proje Koordinatörlüğü görevini üstlenmiştir. 2002 yılında bu firmadan ayrılıp mekanik sistem çözümleri üreten Birleşim Mühendislik A.Ş. firmasının kurucu ortağı olmuştur. Birleşim Grup şirketlerini kurma hedefiyle 2006 yılında Birleşim İnşaat A.Ş.'yi, 2011 yılında Birleşim Makina A.Ş.'yi kurmuştur.

2013 yılında gerçekleştirilen stratejik bir ortaklık kapsamında elektrik taahhüt sektöründe öncü firmalardan biri olan Erde Mühendislik Sanayi ve Ticaret Anonim Şirketi'nin %100'ünü satın alarak bu firmayı da Birleşim Mühendislik ile birlikte sektörün ilkleri arasında yer alacak olan elektromekanik taahhüt çözümleri üreten bir mühendislik firması haline getirmiştir. 2016 yılında Ataşehir Park-Inn By Radisson Oteli'ni açarak otelcilik; 2018 yılında Toro Makina A.Ş.'yi grup şirketleri arasına katarak iş makinaları sektöründe yatırımlarını gerçekleştirmiştir.

Yenilenebilir enerji alanında hizmet veren Birleşim Yeşil Enerji A.Ş. çatısı altında, sırasıyla tümü lisanslı olan Edikli GES, Uluder GES ve Gülbahar GES santrallerini satın almıştır.

2022 yılı sonunda güneş enerjisine dayalı elektrik üretimi santrallerine (GES) yönelik projelerin mühendisliği, geliştirmesi, finansman danışmanlığı, kurulumu dahil her alanda faaliyet gösteren Solar Santral Enerji A.Ş.'yi de grup şirketleri arasına dahil etmiştir.

Mesut Altan, Birleşim Grup bünyesindeki Birleşim Mühendislik A.Ş., Erde Mühendislik A.Ş., Birleşim Makina A.Ş., Birleşim İnşaat A.Ş. ve Solar Santral Enerji A.Ş. şirketlerinde Yönetim Kurulu Başkanlığı ve Başkan Vekilliği görevlerini sürdürmektedir.

İdris ÇAKIR

Yönetim Kurulu Başkanı Vekili

İdris Çakır, 1992 yılında İstanbul Teknik Üniversitesi Makina Mühendisliği Bölümü'nden mezun olmuştur. 1995-2002 yılları arasında Cantes Klima'da Proje Koordinatörlüğü görevini üstlenen İdris Çakır 2002 yılında bu firmadan ayrılıp mekanik sistem çözümleri üreten Birleşim Mühendislik A.Ş. firmasının kurucu ortağı olmuştur. 2006 yılında Birleşim İnşaat A.Ş.'yi, 2011 yılında Birleşim Makina A.Ş.'yi kurarak Birleşim Grup bünyesine katmıştır.

2013 yılında gerçekleştirilen stratejik bir ortaklık kapsamında elektrik taahhüt sektöründe öncü firmalardan biri olan Erde Mühendislik Sanayi ve Ticaret Anonim Şirketi'nin %100'ünü satın alarak bu firmayı da Birleşim Mühendislik ile birlikte sektörün ilkleri arasında yer alacak olan elektromekanik taahhüt çözümleri üreten bir mühendislik firması haline getirmiştir. 2016 yılında Ataşehir Park-Inn By Radisson Oteli'ni açarak otelcilik; 2018 yılında Toro Makina A.Ş.'yi grup şirketleri arasına katarak iş makinaları sektöründe yatırımlarını gerçekleştirmiştir.

Yenilenebilir enerji alanında hizmet veren Birleşim Yeşil Enerji A.Ş. çatısı altında, sırasıyla tümü lisanslı olan Edikli GES, Uluder GES ve Gülbahar GES santrallerini satın almıştır.

2022 yılı sonunda güneş enerjisine dayalı elektrik üretimi santrallerine (GES) yönelik projelerin mühendisliği, geliştirmesi, finansman danışmanlığı, kurulumu dahil her alanda faaliyet gösteren Solar Santral Enerji A.Ş.'yi de grup şirketleri arasına dahil etmiştir.

İdris Çakır, Birleşim Grup bünyesindeki Birleşim Mühendislik A.Ş., Erde Mühendislik A.Ş., Birleşim Yeşil Enerji A.Ş., Birleşim Makina A.Ş., Birleşim İnşaat A.Ş., Solar Santral Enerji A.Ş. şirketlerinde Yönetim Kurulu Başkanı ve Başkan Vekili görevini sürdürmektedir.

Levent GÜLBAHAR

Yönetim Kurulu Üyesi

Levent GÜLBAHAR, 1980 yılında İstanbul Teknik Üniversitesi Elektrik – Elektronik Fakültesi'nden Elektronik ve Haberleşme Mühendisi, 1982 yılında da aynı bölümden Yüksek Mühendis olarak mezun olmuştur.

Kariyeri boyunca Siemens, İnform, Anel gibi firmalarda muhtelif yönetim kadrolarında görev almış, DMY şirketler grubunda icra kurulu üyesi, Canovate ve Desiba firmalarında da genel müdür olarak çalışmıştır. Levent GÜLBAHAR, Güneş Enerjisi Sanayicileri ve Endüstrisi Derneği (GENSED)'nin kurucu başkanıdır.

2019 yılında Birleşim Şirketler Grubu bünyesindeki Erde Mühendislik'te enerji yatırımları koordinatörü olarak göreve başlamış, 2020 yılında Edikli Genel Müdürü, 2022 yılında da Birleşim Grup Enerji Yatırımları'nda Genel Müdür görevine getirilmiş olup 2023 yılı Eylül ayı itibarıyla da Birleşim Grup Enerji Yatırımları'nda yönetim kurulu üyeliğine seçilmiştir.

R. Alev DUMANLI

Bağımsız Yönetim Kurulu Üyesi

Alev Dumanlı, 1987 yılında Ankara Üniversitesi Siyasal Bilgiler Fakültesi İktisat Bölümü'nden mezun olmuştur. 1988-1992 yılları arasında KPMG ve Deloitte firmalarında bağımsız denetim konusunda çalışan Alev Dumanlı, 1992-2017 yılları arasında Borsa İstanbul Kotasyon Bölümü'nde Sorumlu Yönetici olarak görev almıştır. Kotasyon Bölümü'nde şirketlerin halka arz sonrası Borsa'da işlem görmesi için yapılan başvuruların değerlendirilmesi, Borsa'ya kote olan şirketlerin Borsa İstanbul'un kotasyona ilişkin mevzuatı karşısındaki durumlarının değerlendirilmesi, kotasyona ilişkin mevzuatın Sermaye Piyasası Kanunu ve SPK düzenlemelerine uygun olarak yeniden hazırlanması, kamuyu aydınlatma ve kurumsal yönetim uygulamalarına yönelik çalışmalardan sorumlu olarak çalışmıştır.

Halen Birleşim Mühendislik A.Ş., Tureks Turunç Madencilik İç ve Dış Ticaret A.Ş., Sanifoam Endüstri ve Tüketim Ürünleri Sanayi Ticaret A.Ş., Lider Faktoring A.Ş. ve Birleşim Grup Enerji Yatırımları A.Ş.'de Bağımsız Yönetim Kurulu Üyesi olarak görev yapmaktadır.

Alev Dumanlı, SMMM, Sermaye Piyasası Faaliyetleri Düzey 3 ve Kurumsal Yönetim Derecelendirme Lisanslarına sahiptir.

Şener OKTİK

Bağımsız Yönetim Kurulu Üyesi

Şener OKTİK, Ankara Üniversitesi'nden 1976 yılında "Fizikçi" ve 1977 yılında uygulamalı fizik alanında "Fizik Yüksek Mühendisi" olarak mezun olmuş, 1982 yılında Durham Üniversitesi (İngiltere), Uygulamalı Fizik ve Elektronik Bölümü'nden Doktora derecesini ve ardından uygulamalı katıhal fiziği alanında 1986 yılında Doçent ve 1995 yılında Profesör ünvanlarını almıştır. Akademik kariyerinde öğretim üyesi, araştırmacı, kıdemli uzman araştırmacı ve yönetici, üst düzey yönetici olarak, uluslararası kurumlarda Durham Üniversitesi (İngiltere), Lecce Üniversitesi (İtalya), Stuttgart Üniversitesi (Almanya) ve ulusal kurumlarda Selçuk Üniversitesi (Konya), Muğla Sıtkı Koçman Üniversitesi'nde görev almıştır. Halen Maltepe Üniversitesi'nde (İstanbul) öğretim üyesi olarak görev almaktadır.

Endüstride, kıdemli uzman bilim insanı, kıdemli uzman teknolog ve üst düzey yönetici olarak, uluslararası (İngiltere'de; BP Solar Sunbury, Imperial Chemical Industries PLC Paints Division Slough, Industrial Research Labs of Durham University, Almanya'da; Center for Solar Energy and Hydrogen Research Baden-Württemberg (ZSW)) ve ulusal (Anel Grup, Arıkanlı Holding ve Şişecam) araştırma ve teknolojik geliştirme laboratuvarlarında görevler üstlenmiştir.

Uygulamalı katıhal fiziği ve elektronik, özellikle fotovoltaik güneş enerjisi çevriminde malzeme bilimi, fotovoltaik güneş enerjisi hücreleri, modülleri ve sistemleri alanında akademik ve endüstriyel ölçekte kariyere sahip Prof. Dr. Şener OKTİK, 2020 yılının Nisan ayından bu yana Kadir Has Üniversitesi'nde tam zamanlı öğretim üyesi, Şişecam Topluluğu'nda Yönetim Kurulu üyeliği görevlerini yürütmekte olup Güneş Enerjisi Sanayicileri ve Endüstrisi Derneği (GENSED) Onursal Başkanı'dır.

Yönetim Kurulunda Oluşturulan Komiteler

Sermaye Piyasası Kurulu'nun II-17.1 sayılı Kurumsal Yönetim Tebliği ve ekinde yer alan 4.5. nolu Kurumsal Yönetim İlkesinde yer alan hükümler çerçevesinde; Şirketimizde Denetimden Sorumlu Komite, Kurumsal Yönetim Komitesi ve Riskin Erken Saptanması Komitesi kurulmuştur. Aday

Gösterme Komitesi ve Ücret Komitesi'nin görevleri de sermaye piyasası mevzuatı uyarınca Kurumsal Yönetim Komitesi tarafından yerine getirilmektedir. Komitelerin görev ve çalışma esasları internet sitemizde yer almaktadır. Komite üyelerinin dağılımı aşağıda verilmektedir.

Denetimden Sorumlu Komite	Üye	Unvanı
Başkan	R. Alev Dumanlı	Bağımsız Yönetim Kurulu Üyesi
Üye	Şener Oktik	Bağımsız Yönetim Kurulu Üyesi

Kurumsal Yönetim Komitesi	Üye	Unvanı
Başkan	R. Alev Dumanlı	Bağımsız Yönetim Kurulu Üyesi
Üye	Şener Oktik	Bağımsız Yönetim Kurulu Üyesi
Üye	Mert Aslan	Yönetim Kurulu Üyesi Değil

Riskin Erken Saptanması Komitesi	Üye	Unvanı
Başkan	Şener Oktik	Bağımsız Yönetim Kurulu Üyesi
Üye	R. Alev Dumanlı	Bağımsız Yönetim Kurulu Üyesi
Üye	Ebru Didar Baykan	Yönetim Kurulu Üyesi Değil

Şirket'in Üst Düzey Yöneticileri:

Adı Soyadı	Görevi	Son 5 Yılda İhraççıda Üstlendiği Görevler
Levent Gülbahar	Genel Müdür/Yönetim Kurulu Üyesi	Genel Müdür

Personel Sayısı:

Şirket –Ortalama Çalışan Sayısı	Personel Sayısı
Birleşim Grup Enerji Yatırımları A.Ş.	19
Bağlı Ortaklıklar	22
Toplam	**41**

30.09.2026 itibarıyla Şirket ve bağlı ortaklıklarının şirket merkezi ve santrallerde çalışan ortalama personel sayısı 41 kişidir. Şirket'in toplu sözleşme uygulaması bulunmamaktadır.

Şirket genel kurulunca verilen izin çerçevesinde yönetim organı üyelerinin şirketle kendisi veya başkası adına yaptığı işlemler ile rekabet yasağı kapsamındaki faaliyetleri hakkında bilgiler

2026/09 faaliyet döneminde, Şirket genel kurulunca verilen izin çerçevesinde yönetim organı üyelerinin şirketle kendisi veya başkası adına yaptığı işlemler ile rekabet yasağı kapsamındaki faaliyetleri söz konusu değildir.

5. Organizasyon Şeması

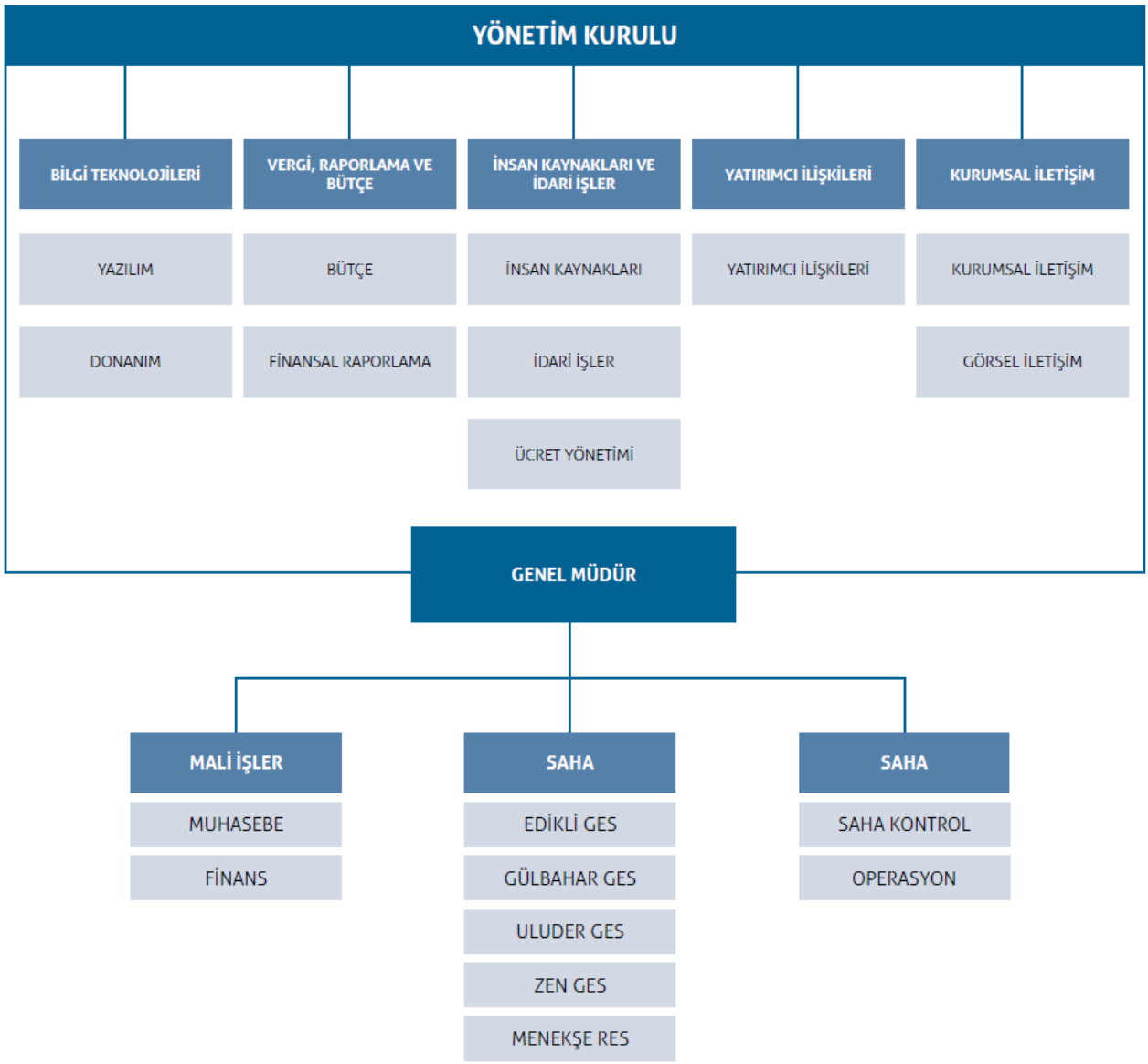

6. Yönetim Organı Üyeleri ile Üst Düzey Yöneticilere Sağlanan Mali Haklar

01.01.2026 – 30.09.2026 dönemi itibari ile Yönetim Kurulu Üyeleri ve Genel Müdür'ü kapsayan üst yönetime sağlanan ücret ve benzeri menfaatlerin toplam brüt tutarı 15.616.936-TL'dir.

7. Araştırma ve Geliştirme Faaliyetleri

Birleşim Enerji Grubu bünyesinde AR-GE çalışmaları yapılmamakla birlikte, güneş enerjisi santrallerinin modernizasyonu ve yenileme yatırımları kapsamında çalışmalar devam etmektedir. Bu çerçevede yeni teknoloji içeren yüksek verimli PV hücre geliştirilmesi konusunda çalışmalar yapılması ve sanayi – akademi işbirliğinin geliştirilmesi, bu kapsamda da Birleşim Enerji Grubu'nun

faaliyetlerinde kullanılan teknolojinin geliştirilmesi hedeflenmektedir. Hali hazırda uygulanan mono perc ve topcon PV hücrelerinin yerine tandem, multibusbar, HJT- heterojunction ve perovsikite c-Si kristal silikon hücre tasarımlarında veya thinfilm (ince film) Cd-Te, CIGS, Amorfsilicon veya Micromorphus ürünlerin geliştirmesinde destek verilmesi amaçlanmaktadır.

8. Faaliyetler ve Faaliyetlere İlişkin Önemli Gelişmeler

Şirket'in fiili faaliyet konusu, yasal mevzuat uyarınca, bağlı ortaklıkları vasıtasıyla elektrik enerjisi üretimi ve ticaretidir.

Bu kapsamda Şirket'in 30.09.2026 itibarıyla 5 adet bağlı ortaklığı bulunmakta olup bu şirketlerden üçü lisanslı Güneş Enerjisi Santrali (GES) olmakla beraber biri de lisanslı Rüzgar Enerjisi Santrali (RES)'dir. Bir diğer bağlı ortaklık da, lisanssız GES'leri bünyesinde barındıran Zen Enerji A.Ş.'dir. Tüm bağlı ortaklıklar, sahip oldukları santraller vasıtası ile elektrik üretimi ve satışı gerçekleştirmektedir.

Şirket'in, 30.09.2026 itibarıyla faaliyetlerini yürüttüğü bağlı ortaklıklarının detayı aşağıdaki tabloda yer almaktadır.

Bağlı Ortaklıklar
1) Edikli Ges Enerji A.Ş.
2) Uluder Elektrik Üretim A.Ş.
3) Gülbahar Elektrik Üretim A.Ş.
4) Zen Enerji A.Ş. (*)
5) Menekşe Yenilenebilir Enerji ve Elektrik Üretim A.Ş.

(*) Zen Enerji'nin bünyesine kattığı bağlı ortaklıklarına ilişkin bilgiler aşağıdaki tabloda yer almaktadır.

Zen Enerji'nin Bünyesine Kattığı Bağlı Ortaklıklar(*)
1) Rose Enerji A.Ş.
2) Yoncalı Enerji Elektrik Güneş Enerjisi Üretimi Proje Pazarlama Dağıtım Sanayi Ticaret Ltd. Şti.
3) Sarılar Enerji Ltd. Şti.
4) Aslanbey Enerji Elektrik Güneş Enerjisi Üretimi Proje Pazarlama Dağıtım Sanayi Ticaret Ltd. Şti.
5) Darıca Enerji Elektrik Güneş Enerjisi Üretimi Proje Pazarlama Dağıtım Sanayi Ticaret Ltd. Şti.
6) Avdan Enerji Elektrik Güneş Enerjisi Üretimi Proje Pazarlama Dağıtım Sanayi Ticaret Ltd. Şti.
7) Kıravdan Güneş Enerji Ltd. Şti.
8) Aslanbeyli Güneş Enerji Ltd. Şti.
9) Sultandere Enerji Elektrik Güneş Enerjisi Üretimi Proje Pazarlama Dağıtım Sanayi Ticaret Ltd. Şti.
10) Topaklı Enerji Ltd. Şti.
11) Kut 1 Enerji Elektrik Güneş Enerjisi Üretimi Proje Pazarlama Dağıtım Sanayi Ticaret Ltd. Şti.
12) Burdur Enerji A.Ş.

**Şirket'in bağlı ortaklığı Zen Enerji A.Ş'nin %100 bağlı ortaklıkları olan ve yukarıdaki tabloda unvanları verilen şirketlerin, tüm aktif ve pasifleriyle birlikte bir kül halinde devir alınması suretiyle Zen Enerji A.Ş. bünyesinde birleşme işlemleri 30.10.2025 tarihi itibariyle gerçekleşmiş ve Türkiye Ticaret Sicili Gazetesi'nde tescil edilmiştir. Devralınan şirketlerin güneş enerjisi santralleri mevcut halleriyle Zen Enerji A.Ş. bünyesinde aynı faaliyetlerine devam etmektedirler.*

Şirket'in üretim lisansına sahip bağlı ortaklıklarına ilişkin bilgiler ise aşağıda yer almaktadır:

Gülbahar Elektrik Üretim A.Ş. (Gülbahar)
Gülbahar, Adilcevaz/Bitlis'te kurulu 24,19 MWp kurulu güç ile 16,00 MWe satış lisansına sahip, 1 adet lisanslı elektrik üretim santrali ve Ankara'da kurulu 5,16 MWp kurulu güce sahip 1 adet,

Antalya'da kurulu 1,98 MWp / 0,98 MWp güçlerine sahip iki adet olmak üzere toplamda 3 adet lisanssız elektrik üretim santralinin sahibidir.

2020 yılının Aralık ayında elektrik üretimine başlamış olan Gülbahar GES, Milli Emlak'tan 49 yıllık üst hakkı alınmış olan 306,3 dönüm arazi üzerine 58.296 adet panele sahiptir. Santralin alternatif akım ("AC") gücü 16,00 MWe, doğru akım ("DC") gücü 24,19 MWp olarak belirlenmiş olup yaklaşık 5,6 km uzaklıktaki Adilcevaz trafo merkezine 477 MCM hat üzerinden orta gerilim ("OG") seviyesinden bağlanmıştır. Üç adet lisanssız elektrik üretim santralinin toplam arazi büyüklüğü 118 dönüm ve toplam panel adedi 31.192'dir.

3 farklı lokasyonda bulunan ve ortalama 1563 kWh/kWp/yıl ışıma şiddetine sahip lisanssız santrallerimizin %98,2 performans oranı ile en düşük ayda toplam 765,89MWh ve en yüksek ayda 1332,96MWh olmak üzere yıl toplamında 12148,43 MWh elektrik enerjisi üretmektedir

Gülbahar' a ait 1 adet lisanslı ve 3 adet lisanssız santrallerinin toplam ürettiği 48.875MWh elektrik ile 16.300 adet konutun elektrik enerjisi karşılanmakta ve çevresel faktörler göz önünde bulundurulduğunda 31.680 ton karbon emisyonu engellenmektedir.

Lisanslı Santral, Ağustos 2030'a kadar, lisanssız santrallerden biri Eylül 2027'ye diğeri ise Nisan 2028'e kadar YEKDEM desteğinden yararlanma hakkına sahiptir.

Edikli Ges Enerji A.Ş. (Edikli)
Edikli, Edikli/Niğde'de kurulmuş, 15,23 MWp kurulu güç ile 10 MWe satış lisansına sahip lisanslı bir enerji santrali olan Edikli GES'in sahibidir. Kurulum çalışmaları 2020 senesinin Ocak ayında başlamış ve 03.07.2020 tarihinde devreye alınmış ve üretime başlamıştır.

Edikli GES, Milli Emlak'tan 49 yıllık üst hakkı alınmış olan 198 dönüm arazi üzerinde, 47.616 adet panele sahiptir. Santralin AC gücü 10 Mwe, DC gücü 15,23 MWp olarak belirlenmiş ve yaklaşık 15 km uzaklıktaki Yeşilhisar Trafo Merkezi'ne 477 MCM hat üzerinden OG seviyesinde bağlanmıştır.

1.652 kWh/kWp/yıl ışıma şiddetine sahip olan Edikli GES, %77,98 performans oranı ile en düşük ayda 1.423 MWh, en yüksek ayda 2.669 MWh olmak üzere, yıl toplamında yaklaşık 25.000.000 kWh elektrik enerjisi üretmektedir.

Edikli GES ile güneş enerjisinden üretilen elektrik ile 12.590 konutun elektrik enerjisi ihtiyacı karşılanmakta ve çevresel faktörler göz önünde bulundurulduğunda yaklaşık 25 milyon kWh elektrik üretilirken 16.316 ton karbon emisyonu engellenmektedir.

Santral, Ağustos 2030'a kadar YEKDEM desteğinden yararlanma hakkına sahiptir.

Uluder Elektrik Üretim A.Ş. (Uluder)
Uluder, Elbistan/Kahramanmaraş'ta kurulu gücü 15,82 MWp kurulu güç ile 10,00 MWe satış lisansına ve 10,81 MWp kurulu güç ile 10,56 MWe satış lisansına sahip olan lisanslı iki adet elektrik santrali (Uluder GES 1- Uluder GES 2) sahibidir. Uluder GES-1'in Enerji İşleri Genel Müdürlüğü tarafından kabulü 28.08.2020, Uluder GES-2'nin kabulü ise Eylül 2017'de yapılmış olup anılan tarihten itibaren üretime başlamıştır.

Uluder GES-1, Milli Emlak'tan 49 yıllık üst hakkı alınmış olan 196 dönüm araziye 49.440 adet panele sahiptir. Santralin AC gücü 10 Mwe, DC gücü 15,82 MWp olarak belirlenmiş ve yaklaşık 12 km uzaklıktaki Afşin Elbistan – Termik A Trafo Merkezine 477 MCM hat üzerinden OG seviyesinde bağlanmıştır.

Uluder GES-2, 189 dönüm araziye 41.580 adet panele sahiptir. Santralin AC gücü 10,56 Mwe, DC gücü 10,81 MWp olarak belirlenmiş ve yaklaşık 17 km uzaklıktaki Doğanköy Trafo Merkezine 3X3/0 bağlantı ile bağlanmıştır.

1.652 kWh/kWp/yıl ışıma şiddetine sahip olan Uluder GES-1, %76,22 performans oranı ile en düşük ayda 1.199 MWh, en yüksek ayda 2.757 MWh olmak üzere, yıllık toplamda 24.593 MWh elektrik enerjisi üretimi öngörülmektedir.

1.650 kWh/kWp/yıl ışıma şiddetine sahip olan Uluder GES-2, %86,3 performans oranı ile en düşük ayda 1085,25 MWh, en yüksek ayda 1.921,20 MWh olmak üzere, yıl toplamında 18.018 MWh elektrik enerjisi üretimi öngörülmektedir.

Uluder GES-1 ve GES-2'nin toplam ürettiği 42.611 MWh elektrik ile 14.200 adet konutun elektrik enerjisi karşılanmakta ve çevresel faktörler göz önünde bulundurulduğunda 27.600 ton karbon emisyonu engellenmektedir.

Lisanslı Santral, Ağustos 2030'a kadar, lisanssız santral ise Eylül 2027'ye kadar YEKDEM desteğinden yararlanma hakkına sahiptir.

Menekşe Yenilenebilir Enerji ve Elektrik Üretim A.Ş. (Menekşe)

Menekşe, Birincil Yenilenebilir Enerji ve Elektrik Üretim A.Ş. tarafından başlıca elektrik enerjisi üretim tesisi kurulması, işletmeye alınması, kiralanması, elektrik enerjisi ile üretilen elektrik enerjisinin ve/veya kapasitesinin müşterilere satışını gerçekleştirmek amacıyla, 06.06.2013 tarihinde kurulmuştur. Şirket, 15.05.2023 tarihinde Menekşe'nin %100 payını satın almıştır.

Yozgat, Sorgun-Çekerek bölgesinde kurulan Menekşe RES, 2025 yılı Ocak ayında elektrik enerjisi üretmeye başlamıştır. 177 dönüm arazi üzerinde 24 MWm üretim kapasitesi ile yıllık 73.500 MWh üretim gerçekleştirilmesi planlanmaktadır. Menekşe RES'in hedeflenen yıllık karbon emisyon miktarı 45.360 tondur.

Menekşe Yenilenebilir Enerji ve Elektrik Üretim A.Ş.'nin Yozgat Sorgun'da elektrik üretimi faaliyetine devam eden 20 MWe/24MWm kurulu güç kapasitesine sahip Rüzgar Enerjisi Santrali'nin kurulu gücünün, ilave 3 ünite ile 16 MWm artırılarak 20 MWe/40 MWm'ye çıkarılmasına ve bütünleşik 20 MWe/20MWh gücünde Batarya Enerji Depolama Tesisi (BESS) kurulmasına ilişkin olarak EPDK-Enerji Piyasası Denetleme Kurumu'na 28.10.2026 tarihinde başvuru yapmıştır.

9. Finansal Durum

Şirket'in finansal durumuna ilişkin özet bilgiler:

Şirket'in konsolide özet finansal tablo bilgileri aşağıdaki gibidir;

Özet Finansal Bilgiler (TL)	30.09.2026	31.12.2025
Dönen Varlıklar	582.545.376	531.351.466
Duran Varlıklar	7.166.095.406	6.467.626.780
Toplam Varlıklar	**7.748.640.782**	**6.998.978.246**
Kısa Vadeli Yükümlülükler	1.271.093.768	1.104.796.564
Uzun Vadeli Yükümlülükler	2.642.517.060	2.597.472.207
Özkaynaklar	3.835.029.954	3.296.709.475
Toplam Kaynaklar	**7.748.640.782**	**6.998.978.246**

Özet Finansal Bilgiler (TL)	01.01.2026 30.09.2026	01.01.2025 30.09.2025
Hasılat	852.607.520	1.273.525.324
Brüt Kâr	339.298.244	349.833.221
Esas Faaliyet Kârı	255.582.032	353.021.413
Finansman Geliri/Gideri Öncesi Faaliyet Kârı	268.310.876	396.199.051
Dönem Kârı/Zararı	66.796.641	-166.575.445

Temel Rasyolar-Karlılık Oranları (%)	01.01.2026 30.09.2026	01.01.2025 30.09.2025
Brüt Kâr Marjı	39,8	27,5
Esas Faaliyet Kâr Marjı	30	27,7
Net Kâr Marjı	7,8	-
Favök Marjı	59,7	37,5

Kaldıraç Oranları	30.09.2026	31.12.2025
Toplam Yükümlülükler / Toplam Kaynaklar	0,5	0,5
Toplam Yükümlülükler /Özkaynaklar	1,0	1,1

Likidite Oranları	30.09.2026	31.12.2025
Cari Oran	0,5	0,5
Nakit Oran	0,3	0,3

10. Kâr Payı Dağıtım Politikası

Şirketimizin kâr dağıtım politikası, Sermaye Piyasası Mevzuatı ve Esas sözleşmesinde yer alan hükümler çerçevesinde 04.12.2023 tarihli Yönetim Kurulu toplantısında aşağıdaki şekilde belirlenmiş olup yapılacak ilk genel kurul toplantısında pay sahiplerinin onayına sunulacaktır. Sermayeyi temsil eden pay sahipleri için kâr payı dağıtımında imtiyaz söz konusu değildir.

Birleşim Grup Enerji Yatırımları A.Ş. ("Şirket") "Kâr Dağıtım Politikası"; Türk Ticaret Kanunu hükümleri, sermaye piyasası mevzuatı, vergi mevzuatı ve ilgili diğer yasal mevzuat ile Şirket esas sözleşme hükümleri uyarınca Şirket'in orta ve uzun vadeli stratejileri ile yatırım ve finansal planları doğrultusunda ve pay sahiplerinin beklentileri ile Şirket'in ihtiyaçları arasındaki denge gözetilmek sureti ile Yönetim Kurulu'nun teklifi ve Genel Kurul'da alınan karar doğrultusunda belirlenmektedir. Şirket'in nakit akışı gerekliliklerini de gözetmek kaydıyla her hesap yılı için Şirket dağıtılabilir net dönem kârının en az %15'ini nakden kâr payı olarak dağıtmayı benimsemiştir.

Kâr dağıtım politikası, Şirket'in nakit projeksiyonları, faaliyetlerine ilişkin geleceğe yönelik beklentileri, yatırım planları ve sermaye piyasasındaki şartlara tabidir. Buna ek olarak, bu politika ulusal ve küresel ekonomik şartlarda herhangi bir olumsuzluk olması durumunda, gündemdeki projelerin ve Şirket'in finansal kaynaklarının durumuna göre yönetim kurulu tarafından her yıl gözden geçirilecektir. Kâr dağıtım politikasında değişiklik yapılmak istenmesi durumunda, bu değişikliğe ilişkin yönetim kurulu kararı ve değişikliğin gerekçesi, SPK'nın özel durumların kamuya açıklanmasına ilişkin düzenlemeleri çerçevesinde kamuya duyurulur.

Kâr payı ile ilgili Yönetim Kurulu tarafından her hesap dönemi için ayrı karar alınır, bu kâr dağıtım önerisi mevzuata uygun şekilde kamuya açıklanır ve Şirket internet sitesinde ilan edilir. Genel Kurul, daha yüksek oranda kâr payı dağıtılmasına karar verebileceği gibi, net kârın bir kısmını veya tamamını olağanüstü yedeklere ayırabilir. Yönetim Kurulu'nun, Genel Kurul'a kârın dağıtılmamasını teklif etmesi halinde, bu durumun nedenleri ile dağıtılmayan kârın kullanım şekline ilişkin olarak Genel Kurul Toplantısı'nda pay sahiplerine bilgi verilir. Kâr payı, dağıtım tarihi itibariyle mevcut payların tümüne bunların ihraç ve iktisap tarihleri dikkate alınmaksızın eşit olarak dağıtılır. Kâr payı dağıtımına, en geç Genel Kurul toplantısının yapıldığı yılın sonuna kadar olmak kaydıyla, Genel Kurul veya Genel Kurul tarafından yetkilendirilmesi şartıyla, Yönetim Kurulu tarafından belirlenecek tarihte başlanır.

Şirket'in 28.04.2026 tarihinde yapılan 2025 yılına ilişkin Olağan Genel Kurul toplantısında, 2025 yılında elde edilen kârın dağıtılmamasına karar verilmiştir.

11. Riskler ve Yönetim Organının Değerlendirilmesi

Şirket'in öngörülen risklere karşı uygulayacağı risk yönetimi politikasına ilişkin bilgiler

Şirket, faaliyetleri nedeniyle piyasa riski (kur riski, gerçeğe uygun değer faiz oranı riski, nakit akımı faiz oranı riski ve fiyat riski), kredi riski ve likidite riskine maruz kalmaktadır. Risk yönetimi programı genel olarak mali piyasalardaki belirsizliğin, Şirket finansal performansı üzerindeki potansiyel olumsuz etkilerinin minimize edilmesi üzerine odaklanmaktadır.

Şirket bünyesinde oluşturulan riskin erken saptanması komitesi ve denetim komitesi çalışma ve önerileri vasıtasıyla şirket faaliyetlerinde risk oluşturan hususlar sürekli olarak izlenmekte ve gerekli önlemler alınmaktadır.

Şirket, tahmini ve fiili nakit akımlarını düzenli olarak takip ederek kısa, orta, uzun vadeli fonlama ve likidite gerekliliklerini göz önünde bulundurarak likidite riskini yönetmektedir. Şirket, düzenli olarak

öngörülen ve gerçekleşen nakit giriş/çıkışlarını, varlıkları ve borçlarını izleyerek yeterli ölçüde nakit tutarak, banka kredilerinden faydalanarak riski yönetmektedir.
Şirket, döviz cinsinden (TL ve EUR) borçlu veya alacaklı bulunulan meblağların USD'ye çevrilmesinden dolayı kur değişiklerinden doğan döviz kuru riskine maruz kalmaktadır. Söz konusu döviz kuru riski, döviz pozisyonunun analiz edilmesi ile takip edilmektedir.

Faiz riski, finansal araçların gerçeğe uygun değerinin veya finansal araçlardan kaynaklanacak faiz oranlarındaki değişimlerden etkilenme riskidir. Şirket, yatırım ve işletme sermayesi ihtiyaçları için kredi kullanmakta olup, değişken ve sabit faiz oranlı borçlanma araçları nedeniyle faiz oranı riski bulunmaktadır.

12. Diğer Hususlar

Dönem İçinde Yapılan Esas Sözleşme Değişiklikleri: Yoktur.

Faaliyet yılının sona ermesinden sonra şirkette meydana gelen ve ortakların, alacaklıların ve diğer ilgili kişi ve kuruluşların haklarını etkileyebilecek nitelikteki özel önem taşıyan olaylara ilişkin açıklamalar: Yoktur.

Şirketin iktisap ettiği kendi paylarına ilişkin bilgiler: Şirketimizin pay geri alım programı bulunmamaktadır.

Mevzuat hükümlerine aykırı uygulamalar nedeniyle şirket ve müdür/müdürler kurulu hakkında uygulanan idari veya adli yaptırımlara ilişkin açıklamalar: Yoktur.

Şirketin ilgili hesap döneminde yapmış olduğu yatırımlara ilişkin bilgiler: Bulunmamaktadır.

Şirketin ilgili hesap döneminde yapmış olduğu bağış ve yardımlar ile sosyal sorumluluk projeleri çerçevesinde yapılan harcamalara ilişkin bilgiler: Bulunmamaktadır.

Hesap dönemi içerisinde yapılan özel denetime ve kamu denetimine ilişkin açıklamalar: Yoktur.

Şirket aleyhine açılan ve şirketin mali durumunu ve faaliyetlerini etkileyebilecek nitelikteki davalar ve olası sonuçları hakkında bilgiler: Bulunmamaktadır.

Dönem içerisinde olağanüstü genel kurul toplantısı yapılmışsa, toplantının tarihi, toplantıda alınan kararlar ve buna ilişkin yapılan işlemlerde dâhil olmak üzere olağanüstü genel kurula ilişkin bilgiler: Bulunmamaktadır.

Şirketin finansal yapısını iyileştirmek için alınması düşünülen önlemler: Şirket mevcut pazar payını koruma, Güneş Enerjisi ve Rüzgâr Enerjisi alanlarında mevcut kapasitesini arttırma ve yeni yatırım imkanlarını değerlendirme stratejisi doğrultusunda çalışmalarına devam etmektedir.

Şirketler topluluğuna bağlı bir şirketse; hâkim şirketle, hâkim şirkete bağlı bir şirketle, hâkim şirketin yönlendirmesiyle onun ya da ona bağlı bir şirketin yararına yaptığı hukuki işlemler ve geçmiş faaliyet yılında hâkim şirketin ya da ona bağlı bir şirketin yararına alınan veya alınmasından kaçınılan tüm diğer önlemler: Yoktur**.**

Geçmiş dönemlerde belirlenen hedeflere ulaşılıp ulaşılamadığı, genel kurul kararlarının yerine getirilip getirilmediği, hedeflere ulaşılamamışsa veya kararlar yerine getirilmemişse gerekçelerine ilişkin bilgiler ve değerlendirmeler: Şirketimiz, Genel Kurul Toplantılarında alınan tüm kararları yerine getirmekte olup, Şirket'in iş hacmi ve kârlılığını artırıcı faaliyetlerini sürdürmektedir.

Şirketin sermayesinin karşılıksız kalıp kalmadığına veya borca batık olup olmadığına ilişkin tespit ve organı değerlendirmeleri: Şirket sermayesi karşılıksız kalmamıştır.

13. Kurumsal Yönetim Uyum Beyanı

Şirketimiz Sermaye Piyasası Kurulu'nun "Kurumsal Yönetim Tebliğ" (Tebliğ) ekinde yer alan Kurumsal Yönetim İlkelerine uyum sağlamak için azami gayreti göstermekte ve uygulanması zorunlu olan tüm kurumsal yönetim ilkelerine uyulmaktadır. Şirketimiz kurumsal yönetimin önemine ve Şirkete katkılarına inanmakta olup zorunlu olmayan ilkelere de uyumu amaçlamaktadır. Ancak bazı ilkelerin Şirketimiz için uygulanmasında yaşanan zorluklar, bazı ilkelerin ise Şirketimizin yapısı ile uyuşmaması gibi nedenlerle bazı ilkeler uygulanamamaktadır.

Şirketimizce 30 Eylül 2026 tarihinde sona eren faaliyet döneminde de Kurumsal Yönetim Tebliği ekinde yer alan ve ilgili mevzuat ile uygulanması zorunlu tutulan kurumsal yönetim ilkeleri aynen benimsenerek uygulanmıştır. İlgili mevzuat ile uyulması zorunlu tutulmayan gönüllü ilkelere de uyuma azami özen gösterilmekte olup henüz tam olarak uyum sağlanamayanlar ile ilgili olarak mevcut durum itibarıyla bugüne kadar menfaat sahipleri arasında herhangi bir çıkar çatışmasına yol açmamıştır.